

**From:** Piemonte Fitosanitario  
**Sent:** Tue, 26 May 2026 09:22:38 +0200 (CEST)  
**Subject:** Popillia japonica: informazioni per i comuni ricadenti in zona infestata  
**Attachments:** DD-A17-965-2025.pdf, Lettera comuni zona infestata 2026.pdf, Lettera comuni zona infestata 2026.pdf.p7m, Popillia che fare.pdf

Ai Signori Sindaci

Con riferimento all'emergenza dell'insetto nocivo *Popillia japonica* si inviano in allegato:

- 1) La comunicazione "Lettera comuni zona infestata 2026" avente per oggetto: *Popillia japonica* – Piano d'azione per 2026 per i comuni ricadenti in zona infestata ;
- 2) l'opuscolo informativo "Popillia che fare";
- 3) l'ultimo aggiornamento dell'area delimitata per la presenza di *Popillia japonica* Newman in Piemonte del 4 novembre 2025 "DD-A17-965-2025".

Per ulteriori approfondimenti sulle azioni di contrasto all'organismo nocivo, sulla normativa e sull'andamento della curve di volo si rimanda alla pagina web regionale <https://www.regione.piemonte.it/web/temi/agricoltura/servizi-fitosanitari-pan/lotte-obbligatorie-coleottero-scarabeide-giappone-popillia-japonica-newman>

Si prega cortesemente, vista l'importanza, di prendere attenta visione della documentazione inviata e di darne massima diffusione sul territorio anche attraverso i propri canali telematici e utilizzando le pagine web del comune.

Cordiali saluti

Luisa Ricci

Regione Piemonte  
Direzione Agricoltura e Cibo  
dott.ssa agr. Luisa Ricci  
Dirigente Responsabile  
Settore Fitosanitario e Servizi Tecnico-Scientifici  
Environment Park, Palazzina A2  
Via Livorno 60 - 10144 Torino  
[www.regione.piemonte.it](http://www.regione.piemonte.it)



*Direzione Agricoltura e Cibo  
Settore Fitosanitario e Servizi tecnico-scientifici*

*piemonte.fitosanitario@regione.piemonte.it  
fitosanitario@cert.regione.piemonte.it*

Data (\*)

Al Sig. Sindaco

Protocollo (\*) /A1703B  
(\* segnatura di protocollo riportata nei metadati del sistema documentale  
DoQui ACTA

Classificazione 7.190.10.30,13/2026A

**Oggetto:** *Popillia japonica* - Piano d'azione per 2026 per i comuni ricadenti in zona infestata

Egr. Sig. Sindaco,

si comunica che il Settore Fitosanitario e Servizi tecnico-scientifici della Regione Piemonte, in collaborazione con IPLA, ha avviato il Piano d'azione 2026, finalizzato al contenimento della popolazione dell'insetto e alla limitazione della sua diffusione. Nelle aree già infestate si procederà a breve con il posizionamento di circa 1.200 trappole "attract and kill", dotate di esche e rete impregnata di insetticida, in grado di attirare ed eliminare il coleottero.

Le trappole non saranno distribuite in maniera uniforme sull'intero territorio, ma collocate strategicamente per creare un fronte di contrasto nelle zone a maggior rischio di espansione. Di conseguenza, in alcune aree la densità sarà maggiore, mentre in altre non sarà prevista alcuna installazione. In specifiche località verranno inoltre posizionate trappole a cattura massale, con l'obiettivo di monitorare l'andamento della popolazione del coleottero.

Le curve di volo, aggiornate con cadenza settimanale, sono consultabili alla seguente pagina del sito regionale: <https://www.regione.piemonte.it/web/temi/agricoltura/servizi-fitosanitari-pan/lotte-obbligatorie-coleottero-scarabeide-giappone-popillia-japonica-newman>.

Nel mese di aprile sono state avviate le attività di controllo e affissione della cartellonistica informativa nei siti da voi segnalati come a rischio di diffusione passiva.

Nonostante le misure previste dal Piano d'azione e in considerazione della biologia dell'insetto, è possibile che in alcune aree si registri comunque una presenza elevata del coleottero. Qualora la cittadinanza segnali danni a colture agrarie o a piante ornamentali in ambito privato, si invita l'Amministrazione comunale a diffondere l'opuscolo informativo "*Popillia: che fare*", contenente le principali indicazioni per la gestione dell'infestazione.

Si ricorda inoltre che il Settore scrivente sconsiglia fortemente l'utilizzo, da parte dei cittadini, di trappole a feromoni: tali dispositivi catturano solo una parte degli adulti attratti, mentre gli esemplari non catturati tendono a concentrarsi sulle piante circostanti, causando danni anche maggiori.

Poiché il vostro Comune ricade già in zona infestata, non è necessario effettuare ulteriori segnalazioni della presenza del coleottero.

Per eventuali richieste di chiarimento, si prega di contattare uno dei seguenti indirizzi e-mail: [entomologia@regione.piemonte.it](mailto:entomologia@regione.piemonte.it), [piemonte.fitosanitario@regione.piemonte.it](mailto:piemonte.fitosanitario@regione.piemonte.it)

*La Responsabile del Settore  
Dott.ssa Luisa Ricci*

*Il presente documento è sottoscritto con firma  
digitale ai sensi dell'art. 21 del d.lgs. 82/2005.*

**DETERMINAZIONE DIRIGENZIALE**

**A1700A - AGRICOLTURA E CIBO**  
**A1703B - Fitosanitario e servizi tecnico-scientifici**

**OGGETTO:** Aggiornamento dell'area delimitata per la presenza di *Popillia japonica* Newman in Piemonte.

Visto il Regolamento (UE) 2016/2031 del Parlamento Europeo e del Consiglio del 26 ottobre 2016 relativo alle misure di protezione contro gli organismi nocivi per le piante, che modifica i regolamenti (UE) n. 228/2013, (UE) n. 652/2014 e (UE) n. 1143/2014 del Parlamento Europeo e del Consiglio e abroga le direttive 69/464/CEE, 74/647/CEE, 93/85/CEE, 98/57/CE, 2000/29/CE, 2006/91/CE e 2007/33/CE del Consiglio.

Visto il Regolamento (UE) 2017/625 del Parlamento Europeo e del Consiglio del 15 marzo 2017 relativo ai controlli ufficiali e alle altre attività ufficiali effettuati per garantire l'applicazione della legislazione sugli alimenti e sui mangimi, delle norme sulla salute e sul benessere degli animali, sulla sanità delle piante nonché sui prodotti fitosanitari, recante modifica dei regolamenti (CE) n. 999/2001, (CE) n. 396/2005, (CE) n. 1069/2009, (CE) n. 1107/2009, (UE) n. 1151/2012, (UE) n. 652/2014, (UE) 2016/429 e (UE) 2016/2031 del Parlamento europeo e del Consiglio, dei regolamenti (CE) n. 1/2005 e (CE) n. 1099/2009 del Consiglio e delle direttive 98/58/CE, 1999/74/CE, 2007/43/CE, 2008/119/CE e 2008/120/CE del Consiglio, e che abroga i regolamenti (CE) n. 854/2004 e (CE) n. 882/2004 del Parlamento europeo e del Consiglio, le direttive 89/608/CEE, 89/662/CEE, 90/425/CEE, 91/496/CEE, 96/23/CE, 96/93/CE e 97/78/CE del Consiglio e la decisione 92/438/CEE del Consiglio.

Visto il Regolamento delegato (UE) 2019/1702 della Commissione del 1° agosto 2019 che integra il regolamento (UE) 2016/2031 del Parlamento europeo e del Consiglio stabilendo l'elenco degli organismi nocivi prioritari.

Visto il Regolamento di esecuzione (UE) 2019/2072 della Commissione del 28 novembre 2019 che stabilisce condizioni uniformi per l'attuazione del regolamento (UE) 2016/2031 del Parlamento europeo e del Consiglio per quanto riguarda le misure di protezione contro gli organismi nocivi per le piante e che abroga il regolamento (CE) n. 690/2008 della Commissione e modifica il regolamento di esecuzione (UE) 2018/2019 della Commissione.

Visto il Regolamento di Esecuzione (UE) 2023/1584 della Commissione del 1° agosto 2023 relativo a misure per prevenire l'insediamento e la diffusione di *Popillia japonica* Newman e a misure per l'eradicazione e il contenimento dell'organismo nocivo in questione all'interno di determinate aree delimitate nel territorio dell'Unione.

Visto il decreto legislativo 2 febbraio 2021, n. 19 «Norme per la protezione delle piante dagli organismi nocivi in attuazione dell'articolo 11 della legge 4 ottobre 2019, n. 117, per l'adeguamento della normativa nazionale alle disposizioni del regolamento (UE) 2016/2031 e del regolamento (UE) 2017/625».

Visto il Decreto ministeriale 3 aprile 2024, n. 0154311 "Adozione del Piano di emergenza nazionale per *Popillia japonica* Newman".

Vista la l.r. del 22 gennaio 2019, n.1 e ss.mm.ii. "Riordino delle norme in materia di agricoltura e di sviluppo rurale".

Vista la D.D. n. 853 dell'11 novembre 2024, "Aggiornamento dell'area delimitata per la presenza di *Popillia japonica* Newman in Piemonte".

Considerato che il Coleottero Rutelide *Popillia japonica*, per i gravi danni che può arrecare, è inserito nell'elenco degli organismi nocivi prioritari ai sensi del Regolamento delegato (UE) 2019/1702 e nell'elenco degli organismi nocivi da quarantena rilevanti per l'Unione compresi nell'allegato II parte B del Regolamento di esecuzione (UE) 2019/2072 e che la sua presenza, prima del suo rinvenimento in Piemonte nel luglio 2014, era nota in Europa solo nelle Isole Azzorre (Portogallo).

Dato atto che tali disposizioni impegnano la Regione Piemonte attraverso il Settore Fitosanitario e servizi tecnico-scientifici a eseguire i controlli sui vegetali e i prodotti vegetali, eseguire la sorveglianza del territorio al fine di impedire l'introduzione e la diffusione degli organismi nocivi da quarantena e applicare le misure fitosanitarie previste dalla normativa comunitaria e nazionale.

Dato atto che, al fine del contenimento dell'insetto, sono stati istituiti dal mese di giugno 2025 n. 1200 punti con presenza di trappole a rete per l'abbattimento diretto degli adulti di *Popillia japonica* nell'area infestata di cui alla D.D. n. 853 dell'11 Novembre 2024.

Considerato che il Regolamento di esecuzione (UE) 2023/1584 stabilisce che l'area delimitata per il contenimento dell'organismo nocivo specificato è costituita da una zona infestata e da una zona cuscinetto così definite:

- zona infestata: zona in cui è stata ufficialmente confermata la presenza dell'organismo nocivo specificato circondata da un'ulteriore zona dell'ampiezza di almeno 3 km;
- zona cuscinetto: zona dell'ampiezza di almeno 15 km oltre i confini della zona infestata.

Ritenuto opportuno, al fine di rafforzare l'efficacia delle misure fitosanitarie applicate, di ampliare la zona infestata e la zona cuscinetto come di seguito indicato:

- zona infestata: comprende l'intero territorio dei seguenti comuni:
  - comuni in cui è stata ufficialmente confermata la presenza dell'organismo nocivo specificato;
  - comuni interessati dalla zona dell'ampiezza di almeno 3 km intorno ai punti positivi per l'organismo nocivo specificato;
  - comuni che sono totalmente circondati da comuni classificati come zona infestata;
- zona cuscinetto: comprende l'intero territorio dei comuni interessati dalla zona dell'ampiezza di 15 km oltre i confini della zona infestata.

Preso atto che, a seguito delle attività di sorveglianza del territorio, coordinate dal Settore Fitosanitario e servizi tecnico-scientifici, effettuate nel periodo fine giugno-inizio agosto 2025 su 1965 punti, sono stati individuati i seguenti nuovi comuni in cui è stata riscontrata la presenza di *Popillia japonica*:

**- Provincia di Alessandria:**

Arquata Scrivia, Borghetto di Borbera, Carrosio, Fraconalto, Grondona, Serravalle Scrivia, Stazzano, Vignole Borbera, Voltaggio.

**- Provincia di Asti:**

Antignano, Castagnole delle Lanze, Castelletto Molina, Cellarengo, Celle Enomondo, Costigliole d'Asti, Ferrere, Isola d'Asti, Quaranti, Revigliasco d'Asti, San Damiano d'Asti, San Martino Alfieri, Valfenera.

**- Provincia di Cuneo:**

Bagnolo Piemonte, Barge, Ceresole Alba, Govone, Monta', Monteu Roero, Santo Stefano Roero.

**- Provincia di Torino:**

Airasca, Almese, Alpette, Alpignano, Avigliana, Balangero, Barbania, Bibiana, Borgiallo, Buriasco, Buttigliera Alta, Cafasse, Cambiano, Campiglione Fenile, Canischio, Carignano, Carmagnola, Caselette, Castagnole Piemonte, Cavour, Cerenasco, Chiesanuova, Cintano, Cirie', Coassolo Torinese, Colleretto Castelnuovo, Corio, Cuorgne', Druento, Fiano, Forno Canavese, Frassineto, Germagnano, Giaveno, Givoletto, Grosso, Ingria, Isolabella, La Cassa, Lanzo Torinese, Levone, Locana, Luserna San Giovanni, Lusernetta, Macello, Mathi, Nole, Osasio, Pertusio, Pessinetto, Pianezza, Piobesi Torinese, Piscina, Poirino, Pont Canavese, Pralormo, Prarostino, Prascorsano, Pratiglione, Reano, Ribordone, Robassomero, Rocca Canavese, Ronco Canavese, Rosta, San Carlo Canavese, San Colombano Belmonte, San Gillio, San Ponso, Sangano, Santena, Scalenghe, Sparone, Trana, Traves, Val della Torre, Vallo Torinese, Valperga, Valprato Soana, Varisella, Vauda Canavese, Vigone, Villafranca Piemonte, Villanova Canavese, Villarbasse, Villastellone, Virle Piemonte.

**- Provincia del Verbano-Cusio-Ossola:**

Aurano, Caprezzo, Craveggia, Gurro, Intragna, Malesco, Montecrestese, Re, Santa Maria Maggiore, Toceno, Trarego Viggiona, Valle Cannobina, Villetta.

Preso atto che la delimitazione del territorio piemontese determina la definizione di una zona cuscinetto che ricade nei seguenti Comuni della Regione Liguria, della Regione Emilia Romagna, della Francia e della Svizzera:

**- Regione Liguria, Provincia di Genova:**

Busalla, Campo Ligure, Campomorone, Casella, Ceranesi, Crocefieschi, Genova, Isola del Cantone, Masone, Mele, Mignanego, Montoggio, Ronco Scrivia, Rossiglione, Sant'Olcese, Savignone, Serra Riccò, Tiglieto, Valbrevenna, Vobbia.

**- Regione Emilia Romagna, Provincia di Piacenza:**

Bobbio, Ottone, Zerba.

**- Svizzera:**

Agno, Airolo, Alto Malcantone, Aranno, Ascona, Avegno Gordevio, Bedano, Bedretto, Bellwald, Bettmeralp, Binn, Bioggio, Bister, Bitsch, Bosco/Gurin, Brig-Glis, Brione Sopra Minusio, Brissago, Cademario, Campo (Vallemaggia), Caslano, Centovalli, Cerentino, Cevio, Collina d'Oro, Eggerberg, Eisten, Ernen, Fiesch, Fieschertal, Gambarogno, Goms, Gordola, Gravesano, Grengiols, Guttannen, Lalden, Lavizzara, Lax, Lema, Linescio, Locarno, Losone, Lugano, Maggia, Magliaso, Manno, Mergoscia, Mezzovico-Vira, Minusio, Monteceneri, Mörel-Filet, Muralto, Muzzano, Naters, Neggio, Obergoms, Onsernone, Orselina, Pura, Quinto, Randa, Realp, Ried-Brig, Riederalp, Ronco sopra Ascona, Saas-Almagell, Saas-Balen, Saas-Fee, Saas-Grund, Simplon, St. Niklaus, Stalden (VS), Staldenried, Täsch, Tenero-Contra, Termen, Terre di Pedemonte, Torricella-Taverne, Tresa, Vernate, Visp, Visperterminen, Zermatt, Zwischbergen.

**- Francia:**

Abriès-Ristolas, Bonneval-sur-Arc, Molines-en-Queyras.

Ritenuto pertanto necessario aggiornare, a fronte delle nuove conoscenze, la delimitazione prevista dalla D.D. 853 dell'11 novembre 2024, così come indicato nell'allegato A, parte integrante e sostanziale del presente atto, e sostituire e abrogare la D.D. 853 dell'11 novembre 2024.

Dato atto che tutti gli atti, sulla cui base sono state identificate le zone infestate e le zone cuscinetto, sono disponibili presso il Settore Fitosanitario e servizi tecnico-scientifici e che le carte tematiche dell'area delimitata verranno rese disponibili sul sito istituzionale all'indirizzo <https://www.regione.piemonte.it/web/temi/agricoltura/servizi-fitosanitari-pan/lotte-obbligatorie-coleottero-scarabeide-giappone-popillia-japonica-newman> e sono pubblicate sul **GeoPortale Piemonte**.

Vista la D.G.R. n. 20 – 6877 del 15 maggio 2023, “Aggiornamento della ricognizione dei procedimenti amministrativi di competenza della Direzione Agricoltura ed individuazione dei relativi termini di conclusione. Revoca della deliberazione della Giunta regionale 4 febbraio 2022, n. 15-462”.

Visto il Decreto legislativo 14 marzo 2013, n. 33 e s.m.i. recante “Riordino della disciplina riguardante il diritto di accesso civico e gli obblighi di pubblicità, trasparenza e diffusione di informazioni da parte delle Pubbliche Amministrazioni”.

Ritenuto che il presente provvedimento non sia soggetto a pubblicazione ai sensi del d.lgs. 33/2013.

Tutto ciò premesso,

Attestata la regolarità amministrativa del presente provvedimento ai sensi della DGR n. 8-8111 del 25 gennaio 2024.

### **LA DIRIGENTE**

Richiamati i seguenti riferimenti normativi:

- Visto il Decreto Legislativo 2 febbraio 2021, n. 19, e s.m.i.;
- visto il Decreto ministeriale 3 aprile 2024, n. 0154311;
- visti gli articoli 17 e 18 della l.r. 23/2008;
- visto gli articoli 4 e 17 del d.lgs n.165/2001 e s.m.i.;
- attestata la regolarità amministrativa del presente atto;

### **DETERMINA**

- di abrogare la D.D. n. 853 dell'11 Novembre 2024, "Aggiornamento dell'area delimitata per la presenza di *Popillia japonica* Newman in Piemonte";

- di aggiornare conseguentemente le aree oggetto di delimitazione così come riportato nell'Allegato A della presente determinazione dirigenziale par farne parte integrante e sostanziale, composto dall'elenco dei comuni ricadenti nell'area demarcata del Piemonte e dalla relativa carta tematica;

- di prendere atto che la delimitazione del territorio piemontese determina la definizione di una zona cuscinetto che ricade nei seguenti Comuni della Regione Liguria della Regione Emilia Romagna, della Francia e della Svizzera:

**- Regione Liguria, Provincia di Genova:**

Busalla, Campo Ligure, Campomorone, Casella, Ceranesi, Crocefieschi, Genova, Isola del Cantone, Masone, Mele, Mignanego, Montoggio, Ronco Scrivia, Rossiglione, Sant'Olcese, Savignone, Serra Riccò, Tiglieto, Valbrevenna, Vobbia.

**- Regione Emilia Romagna, Provincia di Piacenza:**

Bobbio, Ottone, Zerba.

**- Svizzera:**

Agno, Airolo, Alto Malcantone, Aranno, Ascona, Avegno Gordevio, Bedano, Bedretto, Bellwald, Bettmeralp, Binn, Bioggio, Bister, Bitsch, Bosco/Gurin, Brig-Glis, Brione sopra Minusio, Brissago, Cademario, Campo (Vallemaggia), Caslano, Centovalli, Cerentino, Cevio, Collina d'Oro, Eggerberg, Eisten, Ernen, Fiesch, Fieschertal, Gambarogno, Goms, Gordola, Gravesano, Grengiols, Guttannen, Lalden, Lavizzara, Lax, Lema, Linescio, Locarno, Losone, Lugano, Maggia, Magliaso, Manno, Mergoscia, Mezzovico-Vira, Minusio, Monteceneri, Mörel-Filet, Muralto, Muzzano, Naters, Neggio, Obergoms, Onsernone, Orselina, Pura, Quinto, Randa, Realp, Ried-Brig, Riederalp, Ronco sopra Ascona, Saas-Almagell, Saas-Balen, Saas-Fee, Saas-Grund, Simplon, St. Niklaus, Stalden (VS), Staldenried, Täsch, Tenero-Contra, Termen, Terre di Pedemonte, Torricella-Taverne, Tresa, Vernate, Visp, Visperterminen, Zermatt, Zwischbergen.

**- Francia:**

Abriès-Ristolas, Bonneval-sur-Arc, Molines-en-Queyras

La presente determinazione dirigenziale sarà pubblicata online nella sezione dedicata a *Popillia japonica* alla pagina:

<https://www.regione.piemonte.it/web/temi/agricoltura/servizi-fitosanitari-pan/lotte-obbligatorie-coleottero-scarabeide-giappone-popillia-japonica-newman> e le carte tematiche saranno pubblicate sul GeoPortale Piemonte.

Avverso alla presente determinazione è ammesso ricorso entro il termine di 60 giorni innanzi al Tribunale Amministrativo Regionale, ovvero ricorso straordinario al Presidente della Repubblica entro 120 giorni dalla data di piena conoscenza dell'atto ovvero l'azione innanzi al Giudice Ordinario, per tutelare un diritto soggettivo, entro il termine di prescrizione previsto dal Codice Civile.

La presente determinazione verrà pubblicata sul Bollettino Ufficiale della Regione Piemonte ai sensi dell'art. 61 dello Statuto e dell'art. 5 della L.R. 22 del 12 ottobre 2010.

LA DIRIGENTE (A1703B - Fitosanitario e servizi tecnico-scientifici)  
Firmato digitalmente da Luisa Ricci

**Zona infestata**, l'intero territorio comunale dei comuni di:

**- Provincia di Alessandria:**

Alessandria, Alfiano Natta, Alluvioni Piovera, Altavilla Monferrato, Alzano Scrivia, Arquata Scrivia, Avolasca, Balzola, Bassignana, Bergamasco, Berzano Di Tortona, Borghetto Di Borbera, Borgo San Martino, Borgoratto Alessandrino, Bosco Marengo, Bozzole, Brignano-Frascata, Camagna Monferrato, Camino, Carbonara Scrivia, Carentino, Carezzano, Carrosio, Casal Cermelli, Casale Monferrato, Casalnoceto, Casasco, Cassano Spinola, Castellania Coppi, Castellar Guidobono, Castellazzo Bormida, Castelletto Merli, Castelletto Monferrato, Castelnuovo Scrivia, Cella Monte, Cereseto, Cerreto Grue, Cerrina Monferrato, Coniolo, Conzano, Costa Vescovato, Felizzano, Fraconalto, Frassinello Monferrato, Frassineto Po, Frugarolo, Fubine Monferrato, Gabiano, Garbagna, Gavi, Giarole, Gremiasco, Grondona, Guazzora, Isola Sant'Antonio, Lu E Cuccaro Monferrato, Masio, Mirabello Monferrato, Molino Dei Torti, Mombello Monferrato, Momperone, Moncestino, Monleale, Montecastello, Montegioco, Montemarzino, Morano Sul Po, Murisengo, Novi Ligure, Occimiano, Odalengo Grande, Odalengo Piccolo, Olivola, Ottiglio, Oviglio, Ozzano Monferrato, Paderna, Pecetto Di Valenza, Pietra Marazzi, Pomaro Monferrato, Pontecurone, Pontestura, Ponzano Monferrato, Pozzol Groppo, Pozzolo Formigaro, Quargnento, Quattordio, Rivarone, Rosignano Monferrato, Sala Monferrato, Sale, San Giorgio Monferrato, San Salvatore Monferrato, San Sebastiano Curone, Sant'Agata Fossili, Sardigliano, Sarezzano, Serralunga Di Crea, Serravalle Scrivia, Solero, Solonghelo, Spineto Scrivia, Stazzano, Terruggia, Ticineto, Tortona, Treville, Valenza, Valmacca, Vignale Monferrato, Vignole Borbera, Viguzzolo, Villadeati, Villalvernia, Villamiroglio, Villanova Monferrato, Villaromagnano, Volpedo, Volpeglino, Voltaggio.

**- Provincia di Asti:**

Albugnano, Antignano, Aramengo, Asti, Azzano D'Asti, Baldichieri D'Asti, Belveglio, Berzano Di San Pietro, Bruno, Buttigliera D'Asti, Calliano Monferrato, Camerano Casasco, Cantarana, Capriglio, Casorzo Monferrato, Castagnole Delle Lanze, Castagnole Monferrato, Castell'Alfero, Castellero, Castelletto Molina, Castello Di Annone, Castelnuovo Belbo, Castelnuovo Calcea, Castelnuovo Don Bosco, Cellarengo, Celle Enomondo, Cerreto D'Asti, Cerro Tanaro, Chiusano D'Asti, Cinaglio, Cocconato, Corsione, Cortandone, Cortanze, Cortazzone, Cortiglione, Cossombrato, Costigliole D'Asti, Cunico, Dusino San Michele, Ferrere, Fontanile, Frinco, Grana Monferrato, Grazzano Badoglio, Incisa Scapaccino, Isola D'Asti, Mareto, Mombaruzzo, Mombercelli, Monale, Moncalvo, Moncucco Torinese, Mongardino, Montafia, Montechiaro D'Asti, Montemagno Monferrato, Montiglio Monferrato, Moransengo-Tonengo, Passerano Marmorito, Penango, Piea, Pino D'Asti, Piova' Massaia, Portacomaro, Quaranti, Refrancore, Revigliasco D'Asti, Roatto, Robella, Rocca D'Arazzo, Rocchetta Tanaro, San Damiano D'Asti, San Martino Alfieri, San Marzano Oliveto, San Paolo Solbrito, Scurzolengo, Settime, Soglio, Tigliole, Tonco, Valfenera, Viale, Viarigi, Vigliano D'Asti, Villa San Secondo, Villafranca D'Asti, Villanova D'Asti, Vinchio.

**- Provincia di Biella:**

Ailoche, Andorno Micca, Benna, Biella, Bioglio, Borriana, Brusnengo, Callabiana, Camandona, Camburzano, Campiglia Cervo, Candelo, Caprile, Casapinta, Castelletto Cervo, Cavaglia', Cerrione, Coggiola, Cossato, Crevacuore, Curino, Donato, Dorzano, Gaglianico, Giffenga, Graglia, Lessona, Magnano, Massazza, Masserano, Mezzana Mortigliengo, Miagliano, Mongrando, Mottalciata, Muzzano, Netro, Occhieppo Inferiore, Occhieppo Superiore, Pettinengo, Piatto, Piedicavallo, Pollone, Ponderano, Portula, Pralungo, Pray, Quaregna Cerreto, Ronco Biellese, Roppolo, Rosazza, Sagliano Micca, Sala Biellese, Salussola, Sandigliano, Sordevolo, Sostegno, Strona, Tavigliano, Ternengo, Tollegno, Torrazzo, Valdengo, Valdilana, Vallanzengo, Valle San Nicolao, Veglio, Verrone, Vigliano Biellese, Villa Del Bosco, Villanova Biellese, Viverone, Zimone, Zubiena, Zumaglia.

**- Provincia di Cuneo:**

Bagnolo Piemonte, Barge, Ceresole Alba, Govone, Monta', Monteu Roero, Santo Stefano Roero.

#### **- Provincia di Novara:**

Agrate Conturbia, Ameno, Armeno, Arona, Barengo, Bellinzago Novarese, Biandrate, Boca, Bogogno, Bolzano Novarese, Borgo Ticino, Borgolavezzaro, Borgomanero, Briga Novarese, Briona, Caltignaga, Cameri, Carpignano Sesia, Casalbeltrame, Casaleggio Novara, Casalino, Casalvolone, Castellazzo Novarese, Castelletto Sopra Ticino, Cavaglietto, Cavaglio D'Agogna, Cavallirio, Cerano, Colazza, Comignago, Cressa, Cureggio, Divignano, Dormelletto, Fara Novarese, Fontaneto D'Agogna, Galliate, Garbagna Novarese, Gargallo, Gattico-Veruno, Ghemme, Gozzano, Granozzo Con Monticello, Grignasco, Inverio, Landiona, Lesa, Maggiora, Mandello Vitta, Marano Ticino, Massino Visconti, Meina, Mezzomerico, Miasino, Momo, Nebbiuno, Nibbiola, Novara, Oleggio, Oleggio Castello, Orta San Giulio, Paruzzaro, Pella, Pettenasco, Pisano, Pogno, Pombia, Prato Sesia, Recetto, Romagnano Sesia, Romentino, San Maurizio D'Opaglio, San Nazzaro Sesia, San Pietro Mosezzo, Sillavengo, Sizzano, Soriso, Sozzago, Suno, Terdobiate, Tornaco, Trecate, Vaprio D'Agogna, Varallo Pombia, Vespolate, Vicolungo, Vinzaglio.

#### **- Città metropolitana di Torino:**

Agliè, Airasca, Albiano D'Ivrea, Almese, Alpette, Alpignano, Andezeno, Andrate, Arignano, Avigliana, Azeglio, Bairo, Balangero, Baldissero Canavese, Baldissero Torinese, Banchette, Barbania, Barone Canavese, Beinasco, Bibiana, Bollengo, Borgaro Torinese, Borgiallo, Borgofranco D'Ivrea, Borgomasino, Bosconero, Brandizzo, Bricherasio, Brusso, Brozolo, Bruino, Brusasco, Buriasco, Burolo, Busano, Buttigliera Alta, Cafasse, Caluso, Cambiano, Campiglione Fenile, Candia Canavese, Candiolo, Canischio, Cantalupa, Caravino, Carema, Carignano, Carmagnola, Casalborgone, Cascinette D'Ivrea, Caselette, Caselle Torinese, Castagneto Po, Castagnole Piemonte, Castellamonte, Castelnuovo Nigra, Castiglione Torinese, Cavagnolo, Cavour, Cercenasco, Chiaverano, Chieri, Chiesanuova, Chivasso, Ciconio, Cintano, Cinzano, Ciriè, Coassolo Torinese, Collegno, Collettero Castelnuovo, Collettero Giacosa, Corio, Cossano Canavese, Cuceglio, Cumiana, Cuornè, Druento, Favria, Feletto, Fiano, Fiorano Canavese, Foglizzo, Forno Canavese, Frassinetto, Front, Frossasco, Garzigliana, Gassino Torinese, Germagnano, Giaveno, Givoletto, Grosso, Grugliasco, Ingria, Isolabella, Issiglio, Ivrea, La Cassa, La Loggia, Lanzo Torinese, Lauriano, Leini, Lessolo, Levone, Locana, Lombardore, Loranze, Luserna San Giovanni, Lusernetta, Lusigliè, Macello, Maglione, Mappano, Marentino, Mathi, Mazzè, Mercenasco, Mombello Di Torino, Moncalieri, Montaldo Torinese, Montalenghe, Montalto Dora, Montanaro, Monteu Da Po, Moriondo Torinese, Nichelino, Nole, Nomaglio, None, Oglianico, Orbassano, Orio Canavese, Osasco, Osasio, Ozegna, Palazzo Canavese, Parella, Pavarolo, Pavone Canavese, Pecetto Torinese, Perosa Canavese, Pertusio, Pessinetto, Pianezza, Pinerolo, Pino Torinese, Piobesi Torinese, Piossasco, Piscina, Piverone, Poirino, Pont Canavese, Pralormo, Prarostino, Prascorsano, Pratiglione, Quagliuzzo, Quassolo, Quincinetto, Reano, Ribordone, Riva Presso Chieri, Rivalba, Rivalta Di Torino, Rivara, Rivarolo Canavese, Rivarossa, Rivoli, Robassomero, Rocca Canavese, Roletto, Romano Canavese, Ronco Canavese, Rondissone, Rosta, Rueglio, Salassa, Salerano Canavese, Samone, San Benigno Canavese, San Carlo Canavese, San Colombano Belmonte, San Francesco Al Campo, San Gillio, San Giorgio Canavese, San Giusto Canavese, San Martino Canavese, San Maurizio Canavese, San Mauro Torinese, San Ponso, San Raffaele Cimena, San Sebastiano Da Po, San Secondo Di Pinerolo, Sangano, Santena, Scalenghe, Scarmagno, Sciolze, Settimo Rottaro, Settimo Torinese, Settimo Vittone, Sparone, Strambinello, Strambino, Tavagnasco, Torino, Torrazza Piemonte, Torre Canavese, Trana, Traversella, Traves, Trofarello, Val Della Torre, Val Di Chy, Valchiusa, Vallo Torinese, Valperga, Valprato Soana, Varisella, Vauda Canavese, Venaria Reale, Verolengo, Verrua Savoia, Vestignè, Vialfrè, Vidracco, Vigone, Villafranca Piemonte, Villanova Canavese, Villarbasse, Villareggia, Villastellone, Vinovo, Virle Piemonte, Vische, Vistrorio, Volpiano, Volvera.

#### **- Provincia del Verbano-Cusio-Ossola:**

Antrona Schieranco, Anzola D'Ossola, Arizzano, Arola, Aurano, Baceno, Bannio Anzino, Baveno, Bee, Belgirate, Beura-Cardezza, Bognanco, Borgomezzavalle, Brovello-Carpugnino, Calasca-Castiglione, Cambiasca, Cannero Riviera, Cannobio, Caprezzo, Casale Corte Cerro, Ceppo Morelli, Cesara, Cossogno, Craveggia, Crevoladossola, Crodo, Domodossola, Druogno,

Formazza, Germagno, Ghiffa, Gignese, Gravellona Toce, Gurro, Intragna, Loreglia, Macugnaga, Madonna Del Sas Bso, Malesco, Masera, Massiola, Mergozzo, Miazina, Montecrestese, Montescheno, Nonio, Oggebbio, Omegna, Ornavasso, Pallanzeno, Piedimulera, Pieve Vergonte, Premeno, Premia, Premosello-Chiovenda, Quarna Sopra, Quarna Sotto, Re, San Bernardino Verbano, Santa Maria Maggiore, Stresa, Toceno, Trarego Viggiona, Trasquera, Trontano, Valle Cannobina, Valstrona, Vanzone Con San Carlo, Varzo, Verbania, Vignone, Villadossola, Villette, Vogogna.

#### **- Provincia di Vercelli:**

Albano Vercellese, Alice Castello, Arborio, Asigliano Vercellese, Balmuccia, Balocco, Bianzè, Borgo D'Ale, Borgo Vercelli, Borgosesia, Buronzo, Campertogno, Caresana, Caresanablot, Carisio, Casanova Elvo, Cellio Con Breia, Cervatto, Cigliano, Civiasco, Collobiano, Costanzana, Cravagliana, Crescentino, Crova, Desana, Fobello, Fontanetto Po, Formigliana, Gattinara, Ghislarengo, Greggio, Guardabosone, Lamporo, Lenta, Lignana, Livorno Ferraris, Lozzolo, Moncrivello, Motta De' Conti, Olcenengo, Oldenico, Palazzolo Vercellese, Pertengo, Pezzana, Pila, Piode, Postua, Prarolo, Quarona, Quinto Vercellese, Rassa, Rimella, Rive, Roasio, Ronsecco, Rossa, Rovasenda, Salasco, Sali Vercellese, Saluggia, San Germano Vercellese, San Giacomo Vercellese, Santhià, Scopa, Scopello, Serravalle Sesia, Stroppiana, Tricerro, Trino, Tronzano Vercellese, Valduggia, Varallo, Vercelli, Villarboit, Villata, Vocca.

**Zona cuscinetto**, l'intero territorio comunale dei comuni di:

#### **- Provincia di Alessandria:**

Acqui Terme, Albera Ligure, Alice Bel Colle, Basaluzzo, Belforte Monferrato, Bistagno, Bosio, Cabella Ligure, Cantalupo Ligure, Capriata D'Orba, Carpeneto, Carrega Ligure, Cartosio, Casaleggio Boiro, Cassine, Castelletto D'Erro, Castelletto D'Orba, Castelnuovo Bormida, Castelspina, Cavatore, Cremolino, Denice, Dernice, Fabbrica Curone, Francavilla Bisio, Frascaro, Fresonara, Gamalero, Grogardo, Lerma, Melazzo, Mongiardino Ligure, Montacuto, Montaldeo, Montaldo Bormida, Montechiaro D'Acqui, Mornese, Morsasco, Orsara Bormida, Ovada, Parodi Ligure, Pasturana, Ponti, Prasco, Predosa, Ricaldone, Rivalta Bormida, Rocca Grimalda, Roccaforte Ligure, Rocchetta Ligure, San Cristoforo, Sezzadio, Silvano D'Orba, Strevi, Tagliolo Monferrato, Tassarolo, Terzo, Trisobbio, Visone.

#### **- Provincia di Asti:**

Agliano Terme, Bubbio, Calamandrana, Calosso, Canelli, Cassinasco, Castel Boglione, Castel Rocchero, Cessole, Cisterna D'Asti, Coazzolo, Loazzolo, Maranzana, Moasca, Monastero Bormida, Montabone, Montaldo Scarampi, Montegrosso D'Asti, Nizza Monferrato, Roccaverano, Rocchetta Palafea, San Giorgio Scarampi, Sessame, Vaglio Serra, Vesime.

#### **- Provincia di Cuneo:**

Alba, Baldissero D'Alba, Barbaresco, Benevello, Borgomale, Bosia, Bra, Brondello, Brossasco, Canale, Caramagna Piemonte, Cardè, Casagrasso, Castagnito, Casteldelfino, Castellinaldo D'Alba, Castiglione Falletto, Castiglione Tinella, Castino, Cavallerleone, Cavallermaggiore, Cherasco, Corneliano D'Alba, Cortemilia, Cossano Belbo, Crissolo, Diano D'Alba, Envie, Faule, Frassinò, Gamasca, Grinzane Cavour, Guarene, Isasca, La Morra, Lagnasco, Lequio Berria, Magliano Alfieri, Mango, Manta, Marene, Martiniana Po, Melle, Monasterolo Di Savigliano, Montaldo Roero, Montelupo Albese, Monticello D'Alba, Moretta, Murello, Neive, Neviglie, Oncino, Ostrana, Paesana, Pagno, Perletto, Piasco, Piobesi D'Alba, Pocalaglia, Polonghera, Pontechianale, Priocca, Racconigi, Revello, Rifreddo, Rocchetta Belbo, Roddi, Rodello, Ruffia, Saluzzo, Sampeyre, Sanfrè, Sanfront, Santa Vittoria D'Alba, Santo Stefano Belbo, Scarnafigi, Serralunga D'Alba, Sommariva Del Bosco, Sommariva Perno, Torre San Giorgio, Treiso, Trezzo Tinella, Venasca, Verduno, Verzuolo, Vezza D'Alba, Villanova Solaro.

#### **- Città metropolitana di Torino:**

Ala Di Stura, Angrogna, Balme, Bobbio Pellice, Borgone Susa, Bruzolo, Bussoleno, Cantoira, Caprie, Ceres, Ceresole Reale, Chialamberto, Chianocco, Chiusa Di San Michele, Coazze, Condove, Fenestrelle, Groscavallo, Inverso Pinasca, Lemie, Lombriasco, Massello, Mattie, Meana Di Susa, Mezenile, Monastero Di Lanzo, Noasca, Pancalieri, Perosa Argentina, Perrero, Pinasca,

Pomaretto, Porte, Prali, Pramollo, Rorà, Roure, Rubiana, Salza Di Pinerolo, San Didero, San Germano Chisone, San Giorio Di Susa, San Pietro Val Lemina, Sant'Ambrogio Di Torino, Sant'Antonino Di Susa, Torre Pellice, Usseaux, Usseglio, Vaie, Valgioie, Villar Dora, Villar Focchiardo, Villar Pellice, Villar Perosa, Viù.

**- Provincia di Vercelli:**

Alagna Valsesia, Alto Sermenza, Boccioleto, Carcoforo, Mollia.

Mappa con l'aggiornamento della zona infestata e della zona cuscinetto (15 km) – 2025

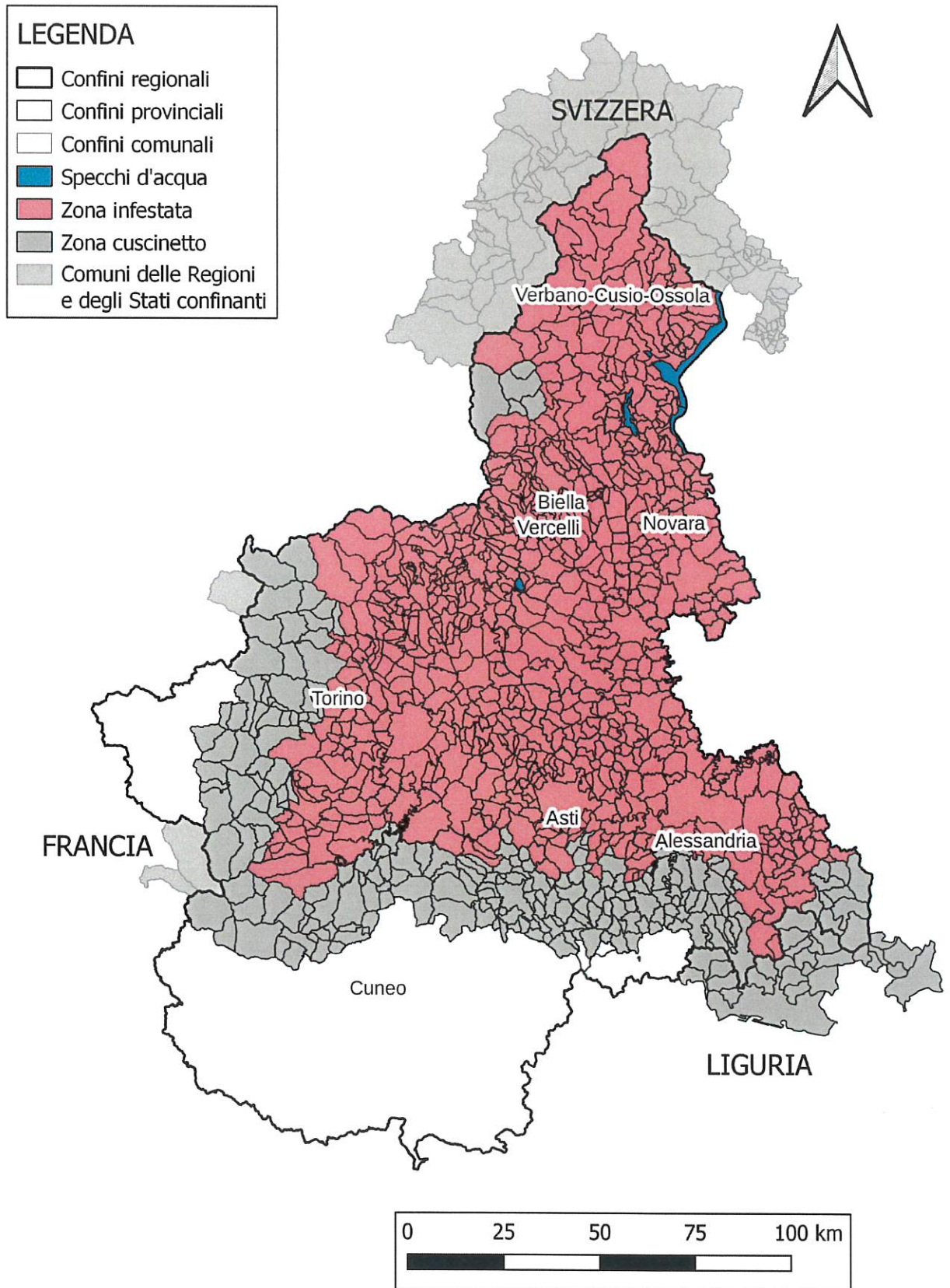

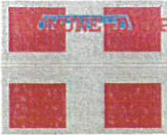

## Il coleottero scarabeide del Giappone *Popillia japonica*

### SCHEDA DI RICONOSCIMENTO (adulto)

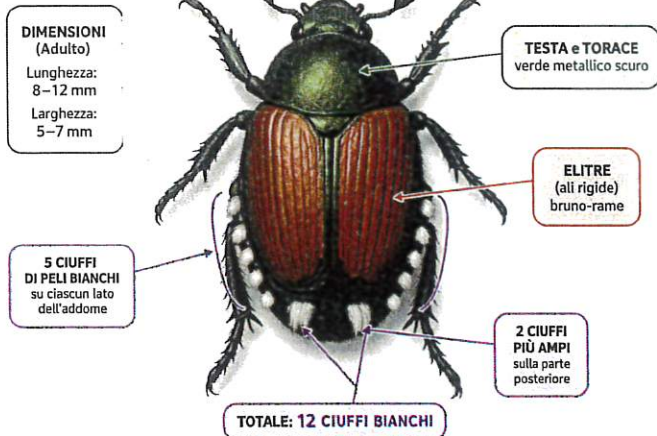

#### ➤ Dimensioni

→ Lunghezza: 8–12 mm

→ Larghezza: 5–7 mm

#### ➤ Colore (caratteristico)

→ Testa e torace: verde metallico scuro

→ Elitre (ali rigide): bruno-rame

#### ➤ Segno distintivo (molto importante)

→ 5 ciuffi di peli bianchi su ciascun lato dell'addome

→ 2 ciuffi posteriori più grandi



A maggio è stato avviato il **Piano di azione 2026**, promosso dal Settore Fitosanitario e Servizi tecnico-scientifici della Regione Piemonte in collaborazione con IPLA, con l'obiettivo di contenere la popolazione dell'insetto e limitarne la diffusione.

A partire dall'inizio di giugno, gli adulti di *Popillia japonica* emergono dai prati e prendono avvio le attività di contenimento, definite e coordinate a livello nazionale insieme alle Regioni Lombardia, Valle d'Aosta, Emilia-Romagna e Liguria.

Sul territorio vengono installate circa 1200 trappole "attract and kill", dispositivi dotati di una rete impregnata di insetticida. Queste trappole attirano il coleottero tramite attrattivi specifici e ne determinano l'eliminazione.

**Ogni trappola è accompagnata da un cartello informativo: è quindi fondamentale non spostarle né danneggiarle.**

In alcune aree sono inoltre posizionate trappole dedicate al monitoraggio settimanale, utili per valutare l'andamento della popolazione dell'insetto nel tempo. A partire dal mese di luglio, le attività di monitoraggio si estendono anche alla zona cuscinetto, ovvero alle aree in cui l'insetto non è ancora stato segnalato, al fine di individuare tempestivamente eventuali nuove presenze.

Tutte le **informazioni** relative a *Popillia japonica* e al Piano di azione regionale possono essere reperite sul sito della Regione Piemonte al link:

<https://www.regione.piemonte.it/web/temi/agricoltura/servizi-fitosanitari-pan/lotte-obbligatorie-coleottero-scarabeide-giappone-popillia-japonica-newman>

## ...in colture agrarie



In colture come vite, nocciolo e mais si possono fare trattamenti contro gli adulti di *Popillia* sfruttando l'azione collaterale di insetticidi utilizzati contro altri insetti (es. scafoideo, cimici, piralide e diabrotica). In questo modo si può contenere il numero dei trattamenti.

Per periodi di intervento e sostanze attive consultare i servizi di assistenza tecnica e i bollettini fitosanitari territoriali.

Per ortaggi e piccoli frutti una soluzione efficace è rappresentata dalle **reti anti-insetto**, che agiscono come barriera fisica impedendo agli adulti di raggiungere le piante.

Nelle coltivazioni biologiche, invece, i mezzi di difesa disponibili sono limitati e non sempre efficaci; per questo motivo assumono particolare importanza le strategie preventive. Tra queste vi è il caolino che, distribuito sulla vegetazione prima dell'inizio del volo del coleottero, forma una patina biancastra sulle foglie, rendendo le piante meno attrattive per gli adulti di *Popillia* e contribuendo così a ridurre i danni.

E' importante sottolineare che alcune colture, come la vite, possono tollerare certi livelli di defogliazione senza conseguenze importanti sulla produzione. Inoltre è bene ricordare che **le popolazioni dell'insetto e di conseguenza la loro capacità di arrecare danni, diminuiscono notevolmente a partire dalla terza decade di luglio.**

## ...in giardini, orti e frutteti familiari

La **raccolta manuale** degli adulti rappresenta un metodo utile soprattutto negli orti e nei giardini. *Popillia japonica* ha infatti un comportamento gregario: la presenza dei primi individui sulle piante tende ad attrarne rapidamente altri. Inoltre, le lesioni provocate su foglie, fiori e frutti rilasciano composti volatili che aumentano il potere attrattivo. Per questo motivo, l'eliminazione tempestiva dei primi insetti presenti può contribuire a limitare la colonizzazione e a ridurre i danni alla vegetazione.



La raccolta va effettuata preferibilmente nelle prime ore del mattino, quando gli adulti sono meno attivi; con temperature superiori ai 20-21 °C, infatti, se disturbati tendono a volare via. Gli insetti possono essere fatti cadere in contenitori contenenti acqua e una piccola quantità di detersivo per stoviglie che ne ostacola la fuga e successivamente eliminati.

# Trattamenti insetticidi-adulti

## Insetticidi registrati su *Popillia japonica* ad uso professionale



<b>Sostanza attiva</b>
Chlorantraniliprole
Acetamiprid
Piretroidi (es. Deltametrina)
Etofenprox

## Insetticidi registrati su *Popillia japonica* ad uso non professionale

<b>Sostanza attiva</b>
Deltametrina



## Insetticidi e antagonisti naturali registrati su *Popillia japonica* consentiti in agricoltura biologica



<b>Sostanza attiva o antagonista</b>
Metarhizium brunneum ceppo Ma 43
Piretrine

Purtroppo in zone con alta infestazione altri adulti possono sopraggiungere nei giorni successivi al trattamento e richiedere ulteriori interventi.

E' bene evitare un uso ripetuto di insetticidi chimici, visto l'impatto negativo ambientale e tossicologico in genere associato a queste molecole.

Inoltre gli insetticidi, eliminando spesso i limitatori naturali presenti, hanno effetti collaterali indesiderati: i piretroidi, ad esempio, se ripetuti possono favorire gli attacchi di raghetto rosso o di altri fitofagi secondari.

### ATTENZIONE:



verificare sempre l'autorizzazione dei prodotti fitosanitari per la coltura e il contesto d'uso, rispettare il numero di trattamenti e le indicazioni in etichetta.



### ! IMPORTANTE

Le trappole a cattura massale non devono essere collocate in orti e giardini, poiché catturano solo una parte degli insetti attratti, gli altri si concentrano sulle piante vicine, continuando a provocare danni.



## ...in tappeti erbosi, campi da calcio e da golf

L'elevata presenza delle larve di *Popillia japonica* nel tappeto erboso si manifesta inizialmente con un progressivo indebolimento del prato. Le piante cominciano a perdere vigore perché le larve si nutrono delle radici, compromettendo la capacità dell'erba di assorbire acqua e nutrienti. Di conseguenza, si osservano aree più o meno ampie che ingialliscono e disseccano spesso distribuite a chiazze irregolari.



Un ulteriore indizio è rappresentato dall'attività di animali predatori, come uccelli o piccoli mammiferi, che scavano nel prato alla ricerca delle larve, causando ulteriori danni superficiali.

Per eliminare le larve di *Popillia japonica* presenti nel terreno si possono utilizzare prodotti a base di nematodi entomopatogeni (*Heterorhabditis bacteriophora*).

Si tratta di una soluzione biologica sicura per persone, animali.

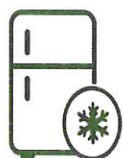

Per garantirne l'efficacia, è importante verificare che il prodotto sia stato conservato correttamente in frigorifero dal rivenditore e, se non utilizzato immediatamente, mantenerlo refrigerato fino al momento dell'applicazione.

Il trattamento va effettuato sul prato **tra fine agosto e metà settembre**.

Prima dell'applicazione effettuare lo sfalcio e irrigare abbondantemente il prato.

Dopo il trattamento, è opportuno irrigare nuovamente entro poche ore per favorire la penetrazione dei nematodi nel terreno.



È preferibile effettuare il trattamento nelle ore serali o in giornate nuvolose, evitando l'esposizione diretta ai raggi solari e alle alte temperature, che possono ridurre la vitalità dei nematodi. Nei giorni successivi all'applicazione il terreno deve rimanere costantemente umido.

È inoltre consigliabile evitare, nei giorni immediatamente precedenti e successivi all'applicazione, l'uso di prodotti fitosanitari incompatibili che potrebbero compromettere la sopravvivenza dei nematodi.